

Therapeutische wortelblokkade

Een therapeutische blokkade is een behandelvorm waarbij een zenuw wordt behandeld met een verdovend en ontstekingsremmend medicijn.

Doel hiervan is de pijn te verminderen (als het ware te 'blokkeren'). In deze brochure vindt u meer informatie over deze behandeling.

Voorzorgsmaatregelen

Indien één van de onderstaande punten op u van toepassing is, verzoeken wij u contact op te nemen met uw behandelend arts vóór het onderzoek:

- U gebruikt bloedverdünnende medicijnen.
- U bent mogelijk zwanger.
- U heeft suikerziekte.
- U bent allergisch of overgevoelig voor jodiumhoudende contrastmiddelen, jodium, medicijnen of pleisters.

De dag van de behandeling

De behandeling vindt plaats in DC|Pijncentrum Rotterdam. U kunt zich melden bij de receptie. Zorg dat u op tijd aanwezig bent.

U neemt, eventueel met uw begeleider, plaats in de wachtruimte. Zodra u aan de beurt bent, wordt u naar de behandelkamer gebracht. In verband met het gebruik van röntgenstralen, kan een begeleider niet bij de behandeling aanwezig zijn. Hij/zij kan wachten in de wachtruimte. Rekent u op een verblijf van ongeveer één uur.

De behandeling

U gaat op een smalle tafel liggen. Afhankelijk van de plaats waar de wortelblokkade gedaan wordt, ligt u op uw buik of uw rug. Nadat de naald onder röntgendoorlichting is geplaatst wordt ter controle van de positie van de naald contrastvloeistof ingespoten. Vervolgens spuit de pijnspecialist een verdovingsmiddel en een ontstekingsremmend middel in bij de zenuwwortel.

Duur van de behandeling

De behandeling duurt ongeveer tien minuten. Na 15 minuten bespreekt de pijnspecialist met u wanneer hij u wil terugzien voor controle.

Complicaties/bijwerkingen

De volgende complicaties of bijwerkingen kunnen na een wortelblokkade optreden:

- Tijdelijke krachtsvermindering of een doof gevoel in een arm of been. Dit is een gevolg van de verdoving. Na enkele uren is de verdoving uitgewerkt.
- Als er een bloedvatje is geraakt bij het prikken, kan een bloeding ontstaan. Dit veroorzaakt soms wat pijn.
- Bij suikerpatiënten kunnen de bloedsuikervwaarden variëren.

Na de behandeling

- Na de behandeling mag u dezelfde dag niet zelfstandig aan het verkeer deelnemen. U dient er zelf voor te zorgen dat iemand anders u naar huis brengt.
- Op de prikplaats wordt een pleister geplakt. Deze mag u 's avonds of de volgende dag verwijderen. U kunt dan ook weer douchen en baden.

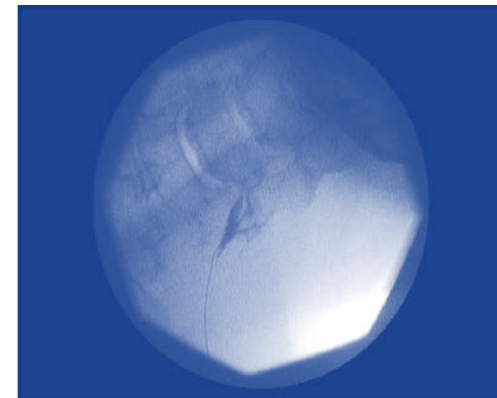

Belangrijk

De anticonceptiepil is tot de eerstvolgende menstruatie niet meer betrouwbaar!

Vragen?

Als u vragen heeft, stelt u die dan gerust. U kunt ons tussen 8.30 uur en 16.30 uur bellen op tel. (010) 217 6900.

Tot slot

Wij doen er alles aan uw bezoek aan DC|Pijncentrum Rotterdam zo plezierig mogelijk te laten verlopen. Als u niet geheel tevreden bent horen wij dit graag. Heeft u vragen n.a.v. deze informatie of het onderzoek, stelt u die dan gerust. Wanneer u een klacht heeft kunt u zich richten tot onze klachtenfunctionaris, tel. (070) 330 1200. Zij vraagt wat u wilt dat er met uw klacht gebeurt. Dat kan een bemiddelingsgesprek inhouden of het vragen van een reactie van de persoon op wie uw klacht betrekking heeft. U kunt ook besluiten om uw klacht door de klachtencommissie te laten behandelen. De klachtenfunctionaris kan u over elk van deze stappen verder informeren.

Patiëntinformatie Therapeutische wortelblokkade

Tram

Lijnen 8 en 20 (halte Vasteland)

Metro

Erasmuslijn (vanaf Rotterdam CS)
Uitstappen bij halte Leuvenhaven

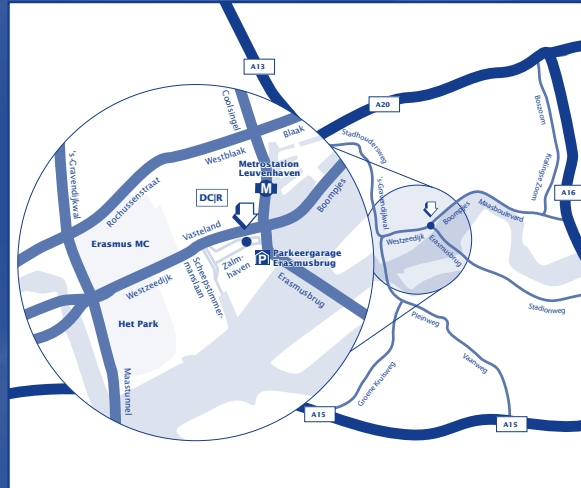

DC|Pijncentrum Rotterdam

Vasteland 10
3011 BL Rotterdam
tel. (010) 217 6900
fax (010) 217 6901
rotterdam@diagnostischcentrum.com
www.diagnostischcentrum.com

